

EINRICHTUNG NEUE MICROCAT SCHNITTSTELLE UND VERWENDUNG DER SCHNITTSTELLE

TOPCOnew

IMAWEB Germany

Darmstadt

Heinrich-Hertz-Straße 1
64295 Darmstadt
Deutschland
(+49) 06151 85048-0

Köln

Toyota-Allee 1
50858 Köln
Deutschland
(+49) 0221 845594-00

Berlin

Justus-von-Liebig-Straße 7
12489 Berlin-Adlershof
Deutschland
(+49) 06151 85048-0

Imaweb GmbH
USt-IdNr.: DE195354166
Steuernummer: 00723603324
Sitz der Gesellschaft: Darmstadt
Amtsgericht Darmstadt HRB 102899
Geschäftsführer: Julian Ciccalè
Bankverbindung Sparkasse Darmstadt
IBAN DE15 5085 0150 0002 0157 30

Inhaltsverzeichnis

1.	Hinweis: Anbindung Microcat MMP Schnittstelle	1
2.	Einrichtung	1
2.1	DMSi Client einrichten	1
2.2	Microcat EPC einrichten	7
2.3	Aktivierung der neuen Microcat MMP Schnittstelle in TOPCOnew	9
3.	Verwendung der Microcat MMP Schnittstelle im TOPCOnew Auftragsprogramm	9

1. Hinweis: Anbindung Microcat MMP Schnittstelle

Die Firma Infomedia hat die bisher von TOPCOnew verwendeten Schnittstellen für den Microcat und für Super Service Menu zum 31.08.2022 abgekündigt.

Daher mussten neue Schnittstellen, die von der Firma Infomedia zur Verfügung gestellt wurden, in TOPCOnew angebunden werden.

Mit dem Release 6.98.0 wurden programmtechnisch die Voraussetzungen geschaffen, dass die neu entwickelten Schnittstellen aktiviert werden können.

Dieses Dokument beschreibt die Einrichtung im Microcat DMSi Client und die Nutzung der Schnittstelle im TOPCOnew Auftragsprogramm.

Hinweis: Wenn die Einrichtung nicht durchgeführt wird, funktioniert der Absprung aus TOPCOnew in den Microcat ab 31.8.2022 nicht mehr.

Die Integration zu den Infomedia Anwendungen funktioniert im **EDGE nicht**, bitte nutzen Sie einen alternativen Browser

2. Einrichtung

2.1 DMSi Client einrichten

Laden Sie sich ggf. den aktuellen [DMSi Client](#) herunter und installieren Sie ihn. Wenn der DMSi Client gestartet ist, öffnen Sie die Einstellung über einen Rechtsklick auf das Symbol in der Taskleiste.

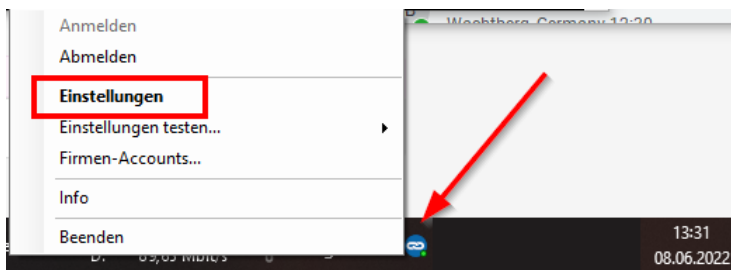

Anschließend je nach Sprachversion des DMSi Client auf „Add New“ bzw. auf „Neue hinzufügen“ klicken.

In dem Feld „Anwendung“ die Anwendung „Microcat EPC Toyota“ auswählen und die Auswahl mit „Neue hinzufügen“ bestätigen.

Einstellungen ✕

Anwendung

Anwendung auswählen
 Microcat EPC Toyota ▾

DMS

Vorkonfigurierte Verbindung verwenden
 ▾

Benutzerdefinierte Verbindung einrichten
 Neue hinzufügen ←
 XML importieren

Erweiterte Einstellungen

Geben Sie für eine erweiterte Integration, eine Konfiguration für mehrere Anwendungen oder für mehrere Benutzer eine Benutzer-Nr. und eine Portnummer ein.

Weiter Abbrechen

Als Verbindungstyp „Über TCP/IP mit einem MMP-Server verbinden“ anklicken und die Auswahl mit „Weiter“ bestätigen.

Neuer DMS-Konfigurations-Assistent ✕

Verbindungstyp
 Wählen Sie den Verbindungstyp:

Tastendruck

Zellenweise senden
 In einem Stapel senden

Stapeldatei

Datei schreiben mit der Teilliste; die Felder sind durch Trennzeichen getrennt
 Datei schreiben mit der Teilliste; jedes Feld besitzt eine unveränderliche Breite

Erweiterte Integration

Über TCP/IP mit einem MMP-Server verbinden
 Auf TCP/IP-Verbindungen von einem MMP-Server überwachen
 Dateien schreiben mit den MMP-Nachrichten, um mit dem DMS zu kommunizieren
 Mit einem Web-Dienste-basierten DMS integrieren

Zurück Weiter Abbrechen ↗

Im Formular „Einstellungen für Microcat-Messaging-Protokoll (MMP)“ im Feld „Server:“ als IP-Adresse 10.127.162.13 und als „Port:“ 20000 eintragen.

Im Feld „Version:“ ist „MMP – Spezifikation 3.00.0001 (XML)“ auszuwählen.

Bei der Einrichtung für die Marke KIA oder Hyundai muss die Einrichtung entsprechend der Einrichtung für Toyota durchgeführt werden. Als Port ist bei KIA die 20001 einzutragen und bei Hyundai der Port 20002.

Neuer DMS-Konfigurations-Assistent

Einstellungen für Microcat-Messaging-Protokoll (MMP)
Wählen Sie Ihre MMP-Einstellungen.

Allgemein **Erweitert**

Verbindungsdaten

Server: 10.127.162.13

Port: 20000

Verbindung testen

Spezifikationsdetails

Version: MMP – Spezifikation 3.00.0001 (XML)

Version anpassen

Zurück Weiter Abbrechen

Nun müssen Sie noch die Textcodierung unter Erweitert auf Westeuropäisch (ISO) ändern.

DMS-Einstellungen

Allgemein **Erweitert**

Textcodierung: Westeuropäisch (ISO)

Integrationsoptionen

Anfrage-Ergebnisse beschränken auf: 100 Datensätze

Anfrage wird abgebrochen nach: 30 Sekunden

Weiter Abbrechen

Der Verbindungsaufbau kann durch Klick auf die Schaltfläche „Verbindung testen“ geprüft werden.

Wenn die Konfiguration ordnungsgemäß gemacht wurde, erscheint folgende Meldung.

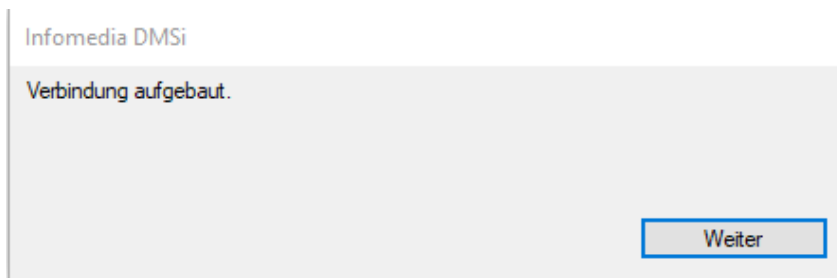

Die Meldung mit „Weiter“ bestätigen und dann die Eingaben mit Weiter bestätigen.

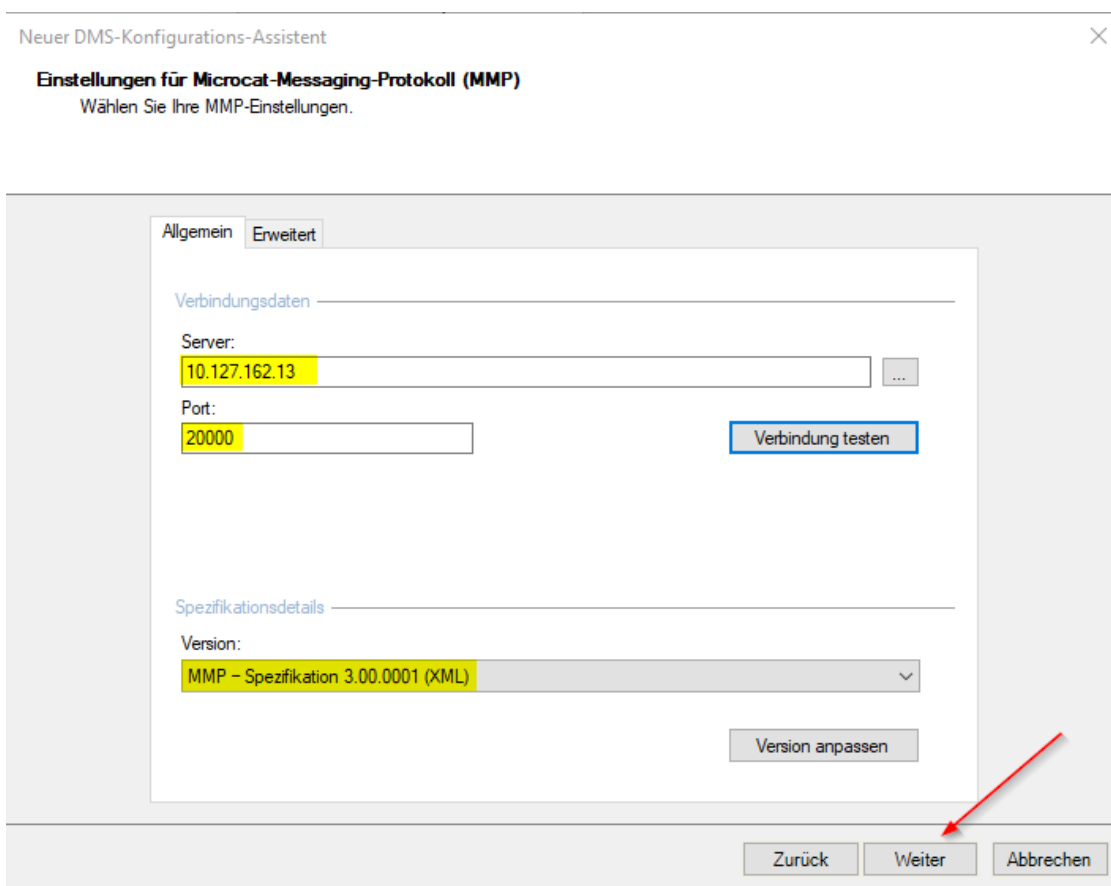

Als Namen für die Verbindung „Microcat TOY AppServer“ eingeben und die Eingabe mit „Fertigstellen“ abschließen.

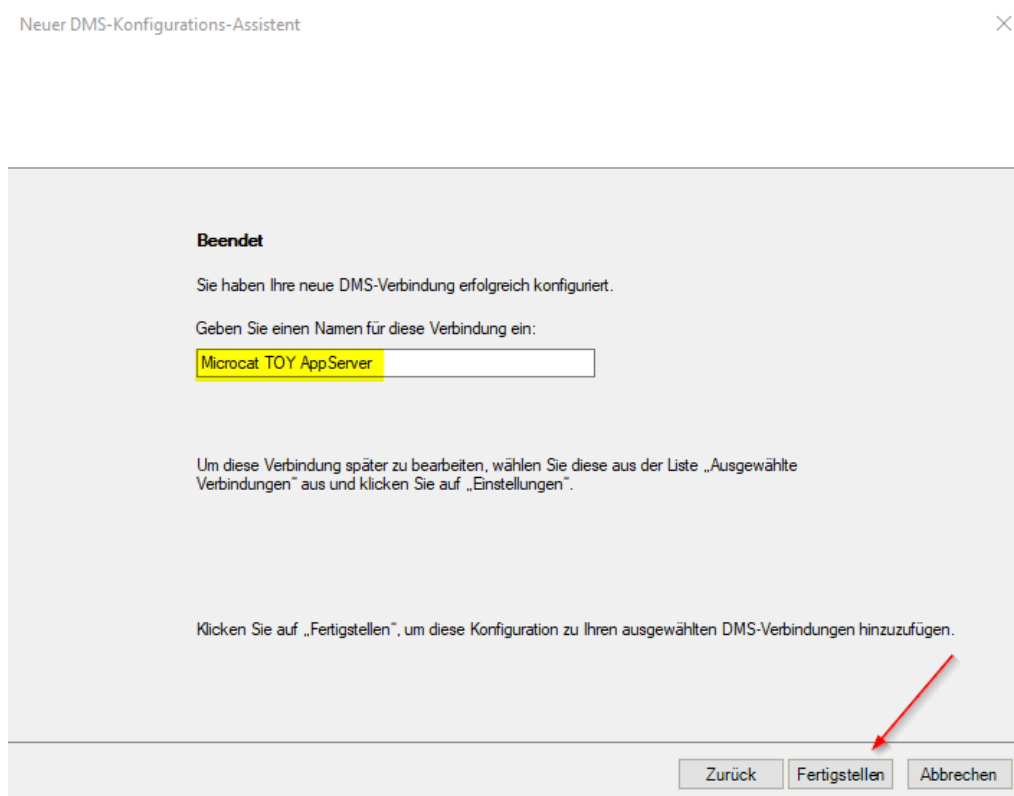

Die Einstellung „Microcat EPC Toyota“ mit „Weiter“ bestätigen.

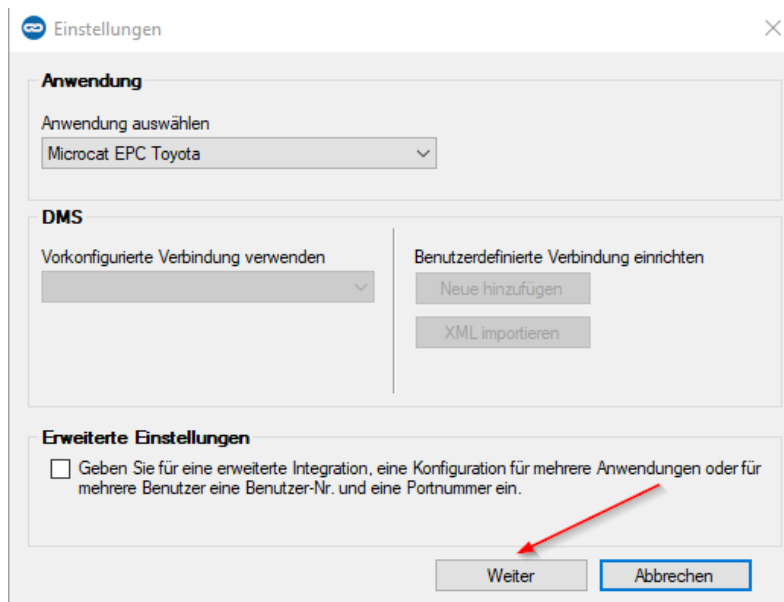

Die eingerichtete Verbindung wird mit dem Namen „Microcat EPC Toyota: Microcat TOY AppServer“ als verfügbare Verbindung angezeigt.

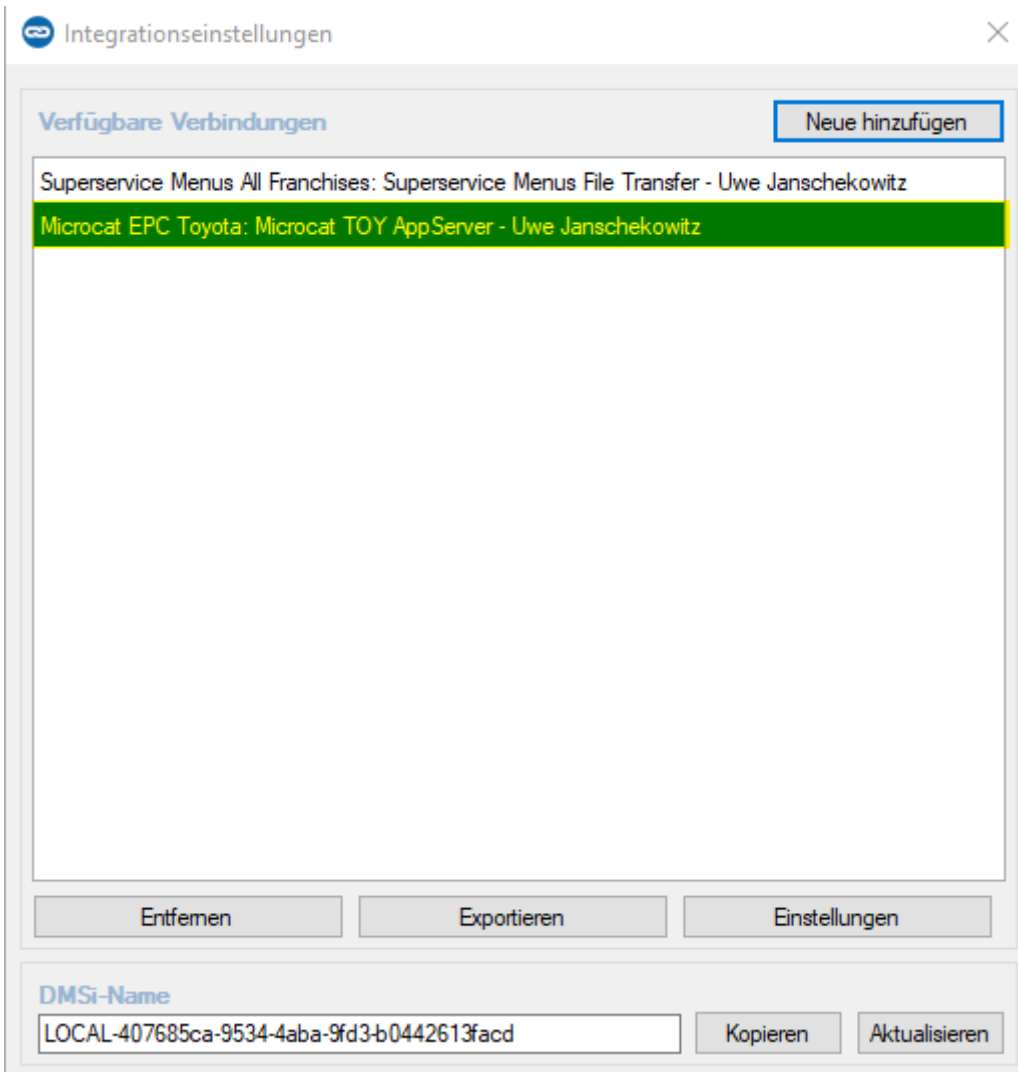

2.2 Microcat EPC einrichten

Microcat im Browser aufrufen <https://login.superservice.com/login/de-de/>

und nach dem Start des „Microcat EPC“ mit Benutzername und Passwort anmelden.

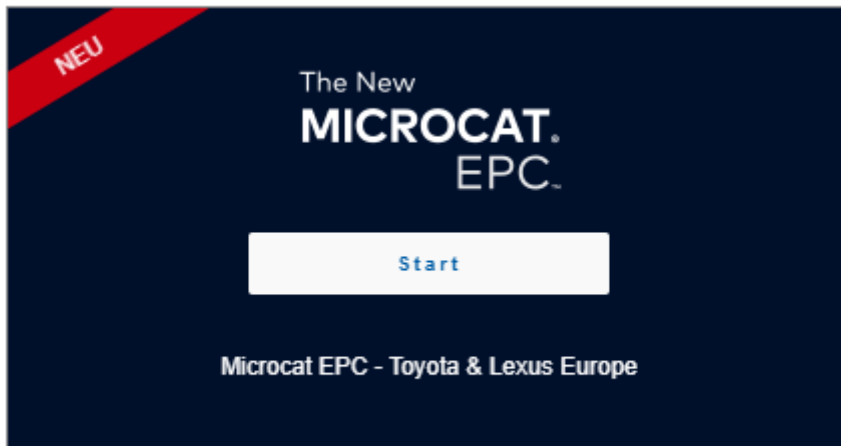

Einstellungen öffnen (Zahnrad oben rechts)

Suchen	Code	Katalog	Datumsbereich	Modell	Region
	264220	86	(2016 -)	ZN6	EUR,GEN,AUS
	166310	AURIS	(2007 - 2012)	ADE150,NRE150,ZRE15#_ZZ E150	GEN,AUS
	362210	AVALON	(2000 - 2005)	MCX10	GEN,AUS
	511220	AVENSIS VERSO	(2001 - 2009)	ACM20,CLM20	EUR,GEN,AUS
	661210	BLIZZARD	(1982 - 1984)	LD10	EUR,GEN,AUS
	529310	C-HR	(2016 -)	NGX10,50,ZYX10	GEN,AUS
	284340	CAMRY	(2017 -)	ASV70,AXVA70,AXWH7#_GS V70,MSVA71	GEN,AUS
	285370	CAMRY	(2002 - 2006)	ACV36,MCV36	GEN,AUS
	AUS660	CAMRY	(1997 - 2002)	SXV20,MCV20	AUS
	GCC660	CAMRY	(1997 - 2002)	SXV20,MCV20	GEN,AUS
	GCC663	CAMRY	(1996 - 1997)	SXV10	GEN,AUS
	AUS786	CAMRY	(1992 - 1997)	SDV10,VDV10,SVX10,VCV10	AUS
	AUS577	CAMRY	(1989 - 1992)	SV21,22	AUS
	281340	CAMRY	(1988 - 1991)	SV2#_CV20,VZV21	GEN,AUS
	AUS202	CAMRY	(1987 - 1989)	SV20,21	AUS
	281330	CAMRY	(1986 - 1988)	SV2#_CV20,VZV21	GEN,AUS

Aufruf der Einstellungen und dann „Integration“ anklicken.

Als verfügbare Verbindung „Microcat EPC Toyota: Microcat TOY AppServer - <Benutzername>“ auswählen.

Unten links Anmeldung zum DMS anklicken und damit das Anmeldefenster öffnen.

Hier können Sie einen Dummy Eintrag eintragen, da die Daten nicht ausgewertet werden.

Benutzer: Dummy

Passwort: Dummy

Bei „Automatische Anmeldung“ den Haken setzen und auf „Anmeldung“ klicken.

Wenn die Anmeldung funktioniert, wird folgende Meldung angezeigt.

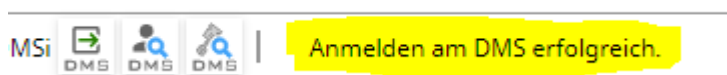

2.3 Aktivierung der neuen Microcat MMP Schnittstelle in TOPCOnew

TOPCOnew aufrufen. Im Menü das Programm „Steuerschlüssel“ aufrufen.

Den Steuerschlüssel 2999 suchen und im Feld „Steuer(akt)“ als Wert die 3 eintragen.

Die 3 steht für Kommunikation über den AppServer.

Copyright © 2001-2022 Imaweb GmbH
» Handbuch » Links » Systeminfo

04 Mai 22
14:55 Uhr

New DMS Basis Testdaten (develop02)
Toyota Vertragshändler
Testuser A1

TOPCO NEW

PFLEGE STEUERSCHLÜSSEL (BEARBEITEN)

Steuer-Key:

Steuer-Kennung:

Steuer-Datum1:

Steuer-Datum2:

Steuer(von):

Steuer(akt):

Steuer(bis):

Steuer(lfd):

Steuer-Decimal1:

Steuer-Decimal2:

Steuer-Decimal3:

Steuerbereich:

3. Verwendung der Microcat MMP Schnittstelle im TOPCOnew Auftragsprogramm

In einem Auftrag kann in der Positionserfassung der Microcat über die Schaltfläche „Microcat Teile“ aufgerufen werden.

TOPCO Testuser A1 (A1) Logout
develop02 > Toyota Vertragshändler (New DMS Basis Testdaten) > 1011 Ändern

Ver. 6.98.0 Build

Termine für den 04.05.2022 sind vorhanden.

Systeminformationen für den 04.05.2022 sind vorhanden.

Daten- Abholungen/Versendungen.

Übernahme Datensätze für den 04.05.2022 sind vorhanden.

POSITIONSERFASSUNG WERKSTATT-AUFTRAG

Auftrag: 21300792 Rechnung: 0
Kunde: Christoph Hennes Phantasiefirma Fahrzeug: C-HR 5-Türer Hybr Kennzeichen: SU-RL 2
Kundennr: 10059 Fahrgestellnr: NMTK23BX20R102385

RECHNUNGSSUMME NACH AUFTRAGSART

Aktion	Nummer	Bezeichnung	Menge	Zeit(AW)	Lieferr. Menge	Rückst. Menge	Einzelpreis	%	Gesamtpreis	Art
Keine Einträge vorhanden.										

Alle auswählen Auswahl entfernen markierte Positionen:

POSITION SUCHEN

TSN **MICROCAT TEILE** **MICROCAT SERVICE PAKETE**

Alle Lager
 Arbeitswerte
 Textbausteine

Alle Marken
 alle
 Pakete

In Bezeichnung suchen
 Inzahlungnahme

Teile-Ersetzung

Neue Position hinzufügen

Bitte mindestens 2 Zeichen eingeben:

Auftragsart: * Werkstatt-Auftrag Texttyp / Zwischensumme: Filialauswahl: Formatierung: Einrückung Fettdruck

Freitext: Druckkennzeichen:

THE VERFÜGBARKEIT ABFRAGEN HINZUFÜGEN ABBRECHEN

DRUCKEN > LÖSCHEN > FREIGEBEN > Abbrechen
Auftragsstellung > Auftragsübersicht > Auftragskopf 21300792

Folgendes PopUp Fenster wird dann angezeigt. Als nächstes müssen in dem Microcat die gewünschten Teile gesucht und dann der zusammengestellte „Einkaufswagen“ an TOPCOnew übertragen werden.

Microcat MMP (AppServer)

Auftragsnummer: 21300792

```
Microcat wurde mit folgenden Daten gestartet
Microcat Rechner IP: 10.127.170.199
Auftragsnummer: 21300792
Prozess ID: 40
Transaktion Id:
Bitte bedienen Sie jetzt Microcat EPC.
Nachdem Sie im Microcat die Bestellpositionen an das DMS übertragen
haben, klicken Sie den 'Hole Microcat Teile' Button, um die Positionen in
den Auftrag zu holen.
```

ABBRECHEN **HOLE MICROCAT TEILE**

Folgende Meldung wird angezeigt, wenn auf „Hole Microcat Teile“ geklickt wird, jedoch der Auftrag im Microcat noch nicht angenommen oder abgelehnt wurde.

Microcat MMP (AppServer)

Auftragsnummer: 21300792

```
Microcat wurde mit folgenden Daten gestartet
Microcat Rechner IP: 10.127.170.199
Auftragsnummer: 21300792
Prozess ID: 40
Transaktion Id:
Bitte bedienen Sie jetzt Microcat EPC.
Nachdem Sie im Microcat die Bestellpositionen an das DMS übertragen
haben, klicken Sie den 'Hole Microcat Teile' Button, um die Positionen in
den Auftrag zu holen.

Die Anfrage wurde an den Microcat übermittelt, aber noch nicht von Ihnen
bearbeitet. Wechseln Sie in Microcat, um die Anfrage zu übernehmen oder
abzulehnen.
```

ABBRECHEN **HOLE MICROCAT TEILE**

Folgende Meldung wird angezeigt, wenn im Microcat eine Anfrage mit „Nein“ abgelehnt wurde.

Microcat MMP (AppServer)

Auftragsnummer: 21300792

```
Microcat wurde mit folgenden Daten gestartet
Microcat Rechner IP: 10.127.170.199
Auftragsnummer: 21300792
Prozess ID: 51
Transaktion Id:
Bitte bedienen Sie jetzt Microcat EPC.
Nachdem Sie im Microcat die Bestellpositionen an das DMS übertragen
haben, klicken Sie den 'Hole Microcat Teile' Button, um die Positionen in
den Auftrag zu holen.
```

Die Anfrage an den Microcat wurde abgelehnt.

ABBRECHEN HOLE MICROCAT TEILE

Wenn die Anfrage im Microcat mit „Ja“ bestätigt wird, kann der Einkaufswagen mit Teilen gefüllt werden. Dazu wie bisher die gewünschten Teile auswählen und dann oben rechts „Einkaufswagen“ anklicken.

Einkaufswagen

C-HR (2016 -)

NMTKZ3BX20R182385

2 Artikel

O-RING (FUER EINSPRITZDUESE) 3,57 € 14,28 €

90301-07037

ROHR-UNTER-BG, KRAFTSTOFF- 100,90 € 100,90 €

23901-0T221

Zwischensumme	96,79 €
Steuer	18,39 €
Gesamt	115,18 €

BESTELLUNG ABSCHLIESSEN

Klicken Sie auf „Bestellung Abschliessen“.

Unten rechts bei „Übertragen“ die Auswahl mit dem „Pfeil runter“ öffnen und „DMS“ auswählen. Dann „Übertragen“ klicken.

Zwischensumme	96,79 €
Steuer	18,39 €
Gesamt	115,18 €

ALS ANGEBOT SPEICHERN

ÜBERTRAGEN

In der Positionserfassung im PopUp Fenster auf „Hole Microcat Teile“ klicken.

Microcat MMP (AppServer)

Auftragsnummer: 21300792

```
Microcat wurde mit folgenden Daten gestartet
Microcat Rechner IP: 10.127.170.199
Auftragsnummer: 21300792
Prozess ID: 40
Transaktion Id:
Bitte bedienen Sie jetzt Microcat EPC.
Nachdem Sie im Microcat die Bestellpositionen an das DMS übertragen
haben, klicken Sie den 'Hole Microcat Teile' Button, um die Positionen in
den Auftrag zu holen.
```

Die Anfrage wurde an den Microcat übermittelt, aber noch nicht von Ihnen bearbeitet. Wechseln Sie in Microcat, um die Anfrage zu übernehmen oder abzulehnen.

ABBRECHEN

HOLE MICROCAT TEILE

Die Übernahme der Teile in den Auftrag funktioniert dann wie gewohnt.

TOPCO Testuser A1 (A1) Logout
develop02 > > Toyota Vertragshändler (New DMS Basis Testdaten) > > 1011 Ändern

Ver. 6.98.0 Build
Systeminformationen für den 04.05.2022 sind vorhanden.
Daten- Abholungen/Versendungen.
Übernahme Datensätze für den 04.05.2022 sind vorhanden.

POSITIONSERFASSUNG WERKSTATTAUFRAG

Auftrag: 21300792 Rechnung: 0
Kunde: Christoph Hennes Phantasiefirma Fahrzeug: C-HR 5-Türer Hybr Kennzeichen: SU-RL 2
Kundennr: 10059 Fahrgestellnr: NMTKZ3BX20R182385

RECHNUNGSSUMME NACH AUFTRAGSART

Aktion	Nummer	Bezeichnung	Menge	Zeit(AW)	Liefern Menge	Rücht. Menge	Einzelpreis	%	Gesamtpreis	Art
	9030107037	DICHTRING	4		0	4	2,10 €	0,00	8,40 €	1

Alle auswählen Auswahl entfernen markierte Positionen:

POSITION SUCHE

TSN MICROCAT TEILE MICROCAT SERVICE PAKETE

Neue Position hinzufügen

Alle Lager Arbeitssätze Textbausteine Alle Marken Teile Pakete In Bezeichnung suchen Inzahlungnahme Teile-Ersetzung

Auftragsart: 1 Werkstatt-Auftrag Texttyp / Zwischensumme: Text Filialauswahl: Formatierung: Einrücken Fettdruck

Freitext: Druckkennzeichen: Immer drucken

THE VERFÜGBARKEIT ABFRAGEN HINZUFÜGEN ABBRECHEN

DRUCKEN > LÖSCHEN > FREITGEBEN > Abbrechen
Auftragserstellung > Auftragsübersicht > Auftragskopf 21300792